



**INSTITUTO NACIONAL
DE ESTADÍSTICA Y GEOGRAFÍA**

**BOLETÍN DE PRENSA NÚM. 18/15
27 DE ENERO DE 2015
AGUASCALIENTES, AGS.
PÁGINA 1/2**

INDICADOR GLOBAL DE LA ACTIVIDAD ECONÓMICA Cifras durante noviembre de 2014

El INEGI informa que el Indicador Global de la Actividad Económica (IGAE)¹ registró un avance de 0.49%, con cifras desestacionalizadas, en noviembre de 2014 frente al mes previo.

Gráfica 1
INDICADOR GLOBAL DE LA ACTIVIDAD ECONÓMICA A NOVIEMBRE DE 2014
SERIE DESESTACIONALIZADA Y DE TENDENCIA-CICLO
(Índice 2008=100)

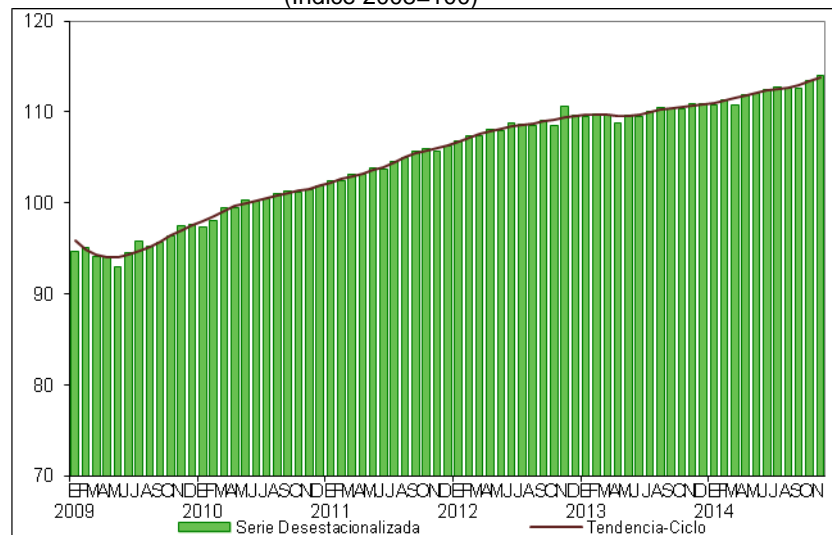

Fuente: INEGI.

Por grandes grupos de actividades, las series ajustadas por estacionalidad señalan que las Terciarias aumentaron 0.33% y las Secundarias 0.23%, en tanto que las Actividades Primarias se redujeron (-)2.02% en el décimo primer mes del año que recién terminó, con relación al mes inmediato anterior.

¹ El IGAE incorpora información preliminar y no incluye la totalidad de las actividades que integran el Producto Interno Bruto Trimestral, por lo que debe considerarse como un indicador de tendencia o dirección de la economía mexicana en el corto plazo y su tasa de crecimiento puede diferir de la que registre el PIB.



**INSTITUTO NACIONAL
DE ESTADÍSTICA Y GEOGRAFÍA**

**BOLETÍN DE PRENSA NÚM. 18/15
27 DE ENERO DE 2015
AGUASCALIENTES, AGS.
PÁGINA 2/2**

En su comparación anual y con cifras originales, el IGAE creció 2% en términos reales durante noviembre pasado respecto al mismo mes de 2013. A su interior, las Actividades Terciarias se elevaron 2.3%, las Secundarias 1.8% y las Actividades Primarias fueron superiores en 0.7% en el mes en cuestión.

Gráfica 2
INDICADOR GLOBAL DE LA ACTIVIDAD ECONÓMICA A NOVIEMBRE DE 2014
(Variación % real respecto al mismo mes del año anterior)

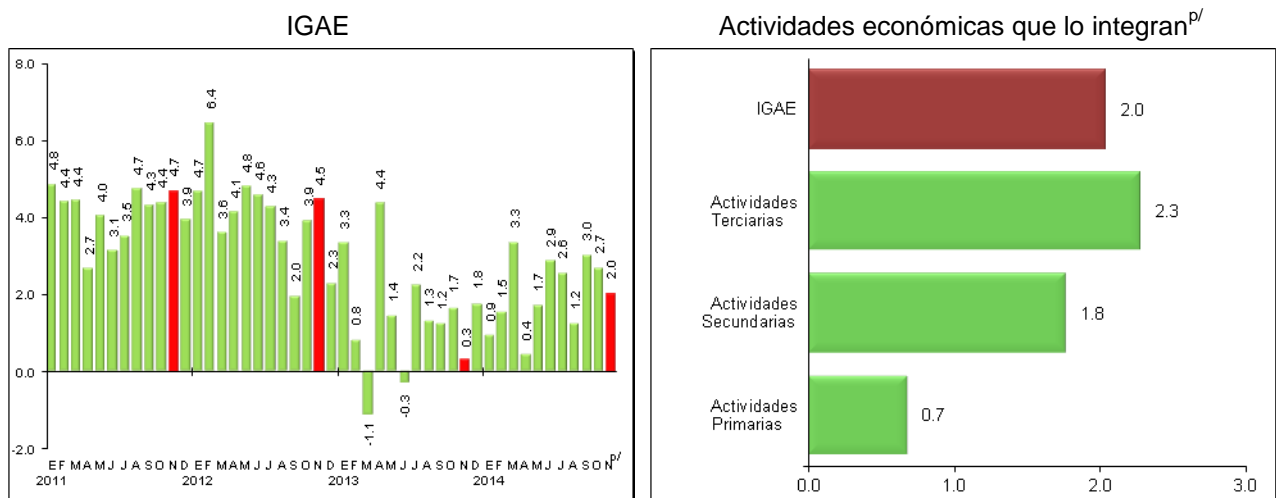

Nota: El IGAE no incluye los subsectores de Aprovechamiento forestal, de pesca, caza y captura, ni la totalidad de las Actividades Terciarias, por lo que su tasa de crecimiento puede diferir de la que registre el PIB.

p/ Cifras preliminares.

Fuente: INEGI.

Se anexa Nota Técnica



**INSTITUTO NACIONAL
DE ESTADÍSTICA Y GEOGRAFÍA**

NOTA TÉCNICA

INDICADOR GLOBAL DE LA ACTIVIDAD ECONÓMICA **Cifras durante noviembre de 2014**

- **El INEGI informa que el Indicador Global de la Actividad Económica (IGAE)² registró un avance de 0.49%, con cifras desestacionalizadas, en noviembre de 2014 frente al mes previo.**
- **Por grandes grupos de actividades, las series ajustadas por estacionalidad señalan que las Terciarias aumentaron 0.33% y las Secundarias 0.23%, en tanto que las Actividades Primarias se redujeron (-)2.02% en el décimo primer mes del año que recién terminó, con relación al mes inmediato anterior.**
- **En su comparación anual y con cifras originales, el IGAE creció 2% en términos reales durante noviembre pasado respecto al mismo mes de 2013. A su interior, las Actividades Terciarias se elevaron 2.3%, las Secundarias 1.8% y las Actividades Primarias fueron superiores en 0.7% en el mes en cuestión.**

El Instituto Nacional de Estadística y Geografía (INEGI) informa, con base en cifras desestacionalizadas, que el Indicador Global de la Actividad Económica (IGAE) observó un incremento de 0.49% durante noviembre de 2014 con relación al mes inmediato anterior.

² El IGAE incorpora información preliminar y no incluye la totalidad de las actividades que integran el Producto Interno Bruto Trimestral, por lo que debe considerarse como un indicador de tendencia o dirección de la economía mexicana en el corto plazo y su tasa de crecimiento puede diferir de la que registre el PIB.



**INSTITUTO NACIONAL
DE ESTADÍSTICA Y GEOGRAFÍA**

Gráfica 1
INDICADOR GLOBAL DE LA ACTIVIDAD ECONÓMICA A NOVIEMBRE DE 2014
SERIE DESESTACIONALIZADA Y DE TENDENCIA-CICLO
(Índice 2008=100)

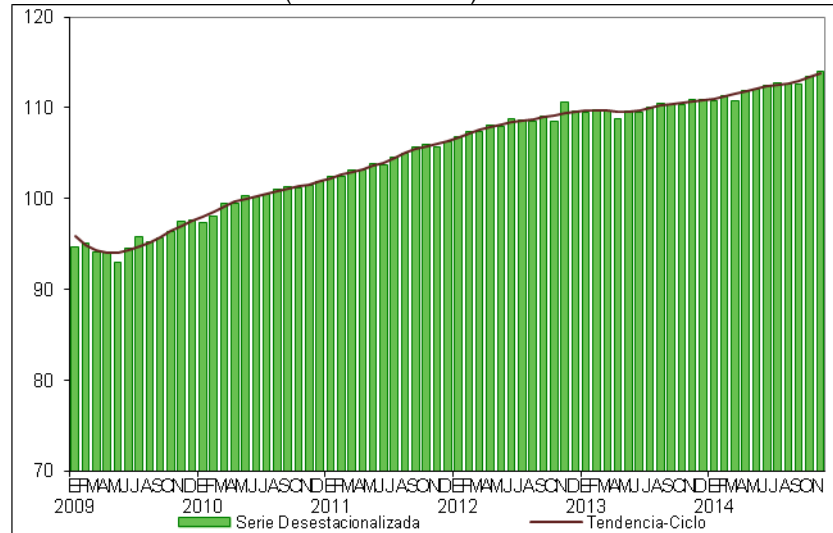

Fuente: INEGI.

Por grandes grupos de actividades, las series ajustadas por estacionalidad señalan que las Terciarias aumentaron 0.33% y las Secundarias 0.23%, en tanto que las Actividades Primarias se redujeron (-)2.02% en noviembre de 2014 con relación al mes inmediato anterior.

Gráfica 2
COMPONENTES DEL IGAE A NOVIEMBRE DE 2014
SERIE DESESTACIONALIZADAS Y DE TENDENCIA-CICLO
(Índice 2008=100)

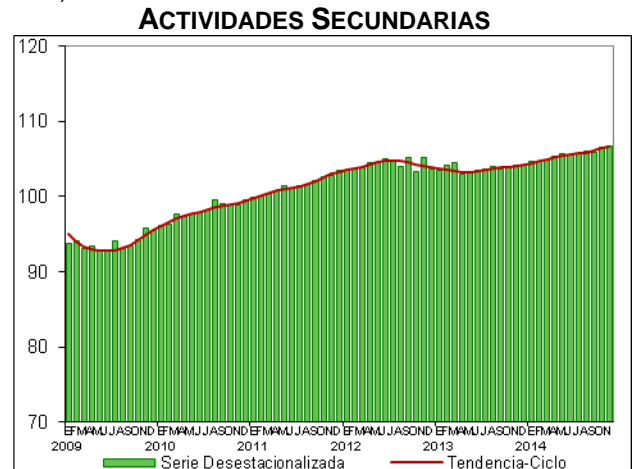
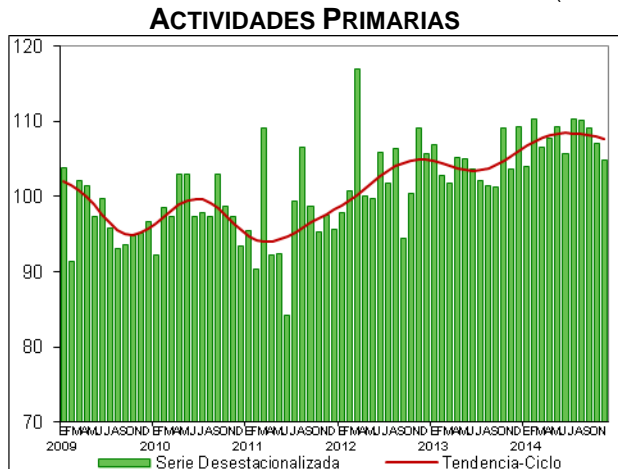



**INSTITUTO NACIONAL
DE ESTADÍSTICA Y GEOGRAFÍA**

ACTIVIDADES TERCIARIAS

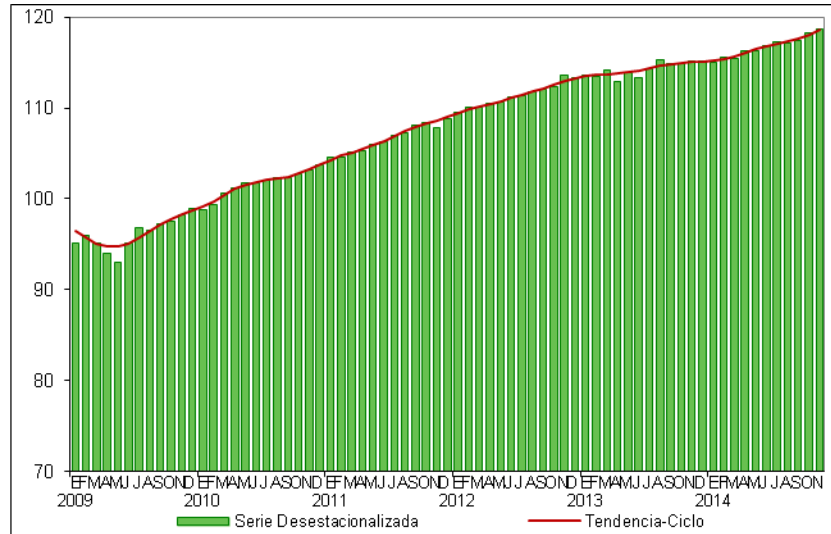

Fuente: INEGI.

En su comparación anual, el IGAE se incrementó 2% en términos reales durante noviembre de 2014 frente a igual mes de 2013. Dicho comportamiento se debió al crecimiento de los tres grandes grupos de actividades que lo conforman.

Gráfica 3

INDICADOR GLOBAL DE LA ACTIVIDAD ECONÓMICA A NOVIEMBRE DE 2014
(Variación % real respecto al mismo mes del año anterior)

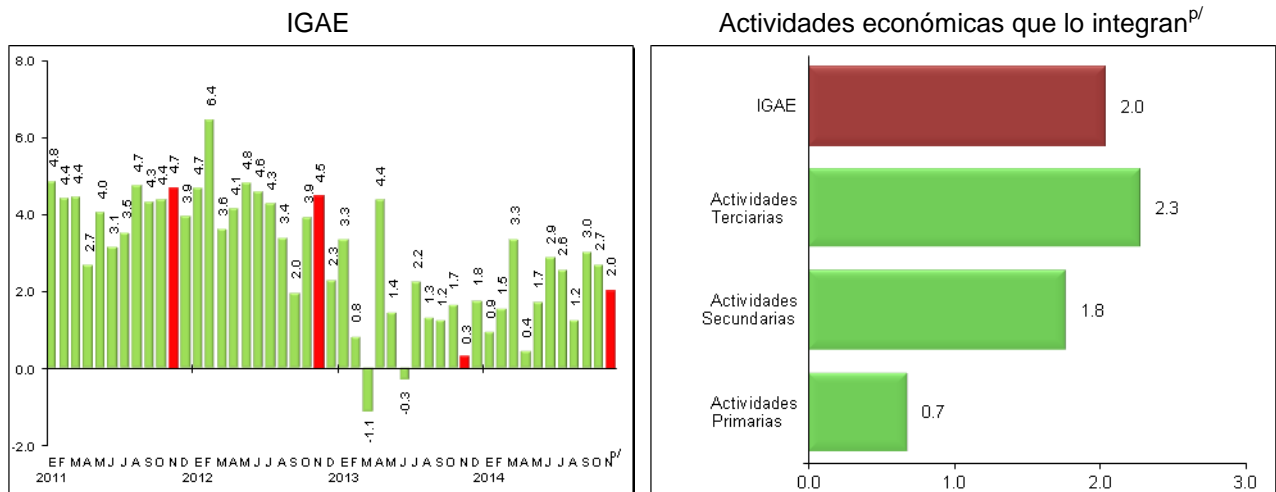

Nota: El IGAE no incluye los subsectores de Aprovechamiento forestal, de pesca, caza y captura, ni la totalidad de las Actividades Terciarias, por lo que su tasa de crecimiento puede diferir de la que registre el PIB.

p/ Cifras preliminares.

Fuente: INEGI.



**INSTITUTO NACIONAL
DE ESTADÍSTICA Y GEOGRAFÍA**

RESULTADOS POR GRUPOS DE ACTIVIDADES

Las Actividades Primarias mostraron un ascenso de 0.7% a tasa anual durante el décimo primer mes del año pasado, como consecuencia del incremento registrado en la agricultura, principalmente. Cifras preliminares proporcionadas por la SAGARPA, reportaron una mayor producción de cultivos como mango, uva, caña de azúcar, trigo en grano, limón, alfalfa y chile verde, aguacate, naranja, cebolla, nuez, café cereza y papa.

La producción de las Actividades Secundarias (Minería; Generación, transmisión y distribución de energía eléctrica, suministro de agua y de gas por ductos al consumidor final; Construcción, e Industrias manufactureras) aumentó 1.8% en términos reales en noviembre de 2014 con relación al mismo mes de un año antes. Dicho comportamiento se originó por las alzas observadas en los subsectores de edificación; equipo de transporte; equipo de computación, comunicación, medición y de otros equipos, componentes y accesorios electrónicos; productos metálicos; trabajos especializados para la construcción; industrias metálicas básicas, y de accesorios, aparatos eléctricos y equipo de generación de energía eléctrica, entre otros.

Las Actividades Terciarias obtuvieron un crecimiento de 2.3% a tasa anual en el mes en cuestión, producto del desempeño favorable del comercio; los servicios inmobiliarios; autotransporte de carga; servicios de alojamiento temporal; “otras telecomunicaciones”; actividades bursátiles, cambiarias y de inversión financiera; servicios profesionales, científicos y técnicos, y de alquiler de bienes muebles, marcas registradas, patentes y franquicias, fundamentalmente.

El IGAE incorpora información preliminar de distintas actividades económicas como las agropecuarias, industriales, comerciales y algunas de servicios, por lo que debe considerarse como un indicador de tendencia o dirección de la economía mexicana en el corto plazo.



**INSTITUTO NACIONAL
DE ESTADÍSTICA Y GEOGRAFÍA**

NOTA METODOLÓGICA

El Indicador Global de la Actividad Económica (IGAE) permite conocer y dar seguimiento a la evolución del sector real de la economía, en el corto plazo, proporcionando valiosa información, para la toma de decisiones.

Para el cálculo del IGAE se utiliza el esquema conceptual y metodológico de las Cuentas de bienes y servicios del SCNМ, mismo que sigue el cálculo trimestral del Producto Interno Bruto (PIB) y mensual del indicador de la actividad industrial; así como la clasificación por actividades económicas y las fuentes de información que cuentan con una gran oportunidad mensual, garantizando con ello, la compatibilidad entre los productos de corto plazo.

Se desagregan las Actividades Secundarias y Terciarias en 12 actividades económicas. Con la información incorporada al IGAE se alcanza una representatividad del 93.9% del valor agregado bruto trimestral del año 2008, nuevo año base de los productos del SCNМ. Los cálculos de corto plazo se alinean con las cifras anuales, aplicando la técnica Denton.

Las cifras mensuales del IGAE están disponibles desde el mes de enero de 1993 y se expresan en índices de volumen físico con base fija en el año 2008=100, los cuales son de tipo Laspeyres, publicándose índices mensuales, acumulados y sus respectivas variaciones anuales.

Las diferencias de décimas que, en algunos casos, se pueden observar en las variaciones porcentuales, son consecuencia de que éstas se calculan sobre la base de todos los dígitos que el sistema de cómputo ofrece.

Sus fuentes de información son:

Encuestas Sectoriales del INEGI: Encuesta Mensual de la Industria Manufacturera, Encuesta Mensual sobre Empresas Comerciales, Estadística de la Industria Minerometalúrgica, Encuesta Nacional de Empresas Constructoras, Encuesta Mensual de Servicios, Registros administrativos y datos sobre estadísticas socio-demográficas.



**INSTITUTO NACIONAL
DE ESTADÍSTICA Y GEOGRAFÍA**

Instituciones y Organismos Públicos: Sistema de Transporte Colectivo (METRO), Metrorrey, Caminos y Puentes Federales de Ingresos y Servicios Conexos (CAPUFE), Aeropuertos y Servicios Auxiliares (ASA), Comisión Federal de Electricidad (CFE), Comisión Reguladora de Energía (CRE), Banco de México (BANXICO), Comisión Nacional Bancaria y de Valores (CNBV), Instituto de Seguridad y Servicios Sociales de los Trabajadores del Estado (ISSSTE), Instituto Mexicano del Seguro Social (IMSS), Petróleos Mexicanos (PEMEX), Secretaría de Comunicaciones y Transportes (SCT), Servicios a la Navegación en el Espacio Aéreo Mexicano (SENEAM), Instituto Federal de Telecomunicaciones (IFT), Instituto Nacional Electoral (INE), Secretaría de Agricultura, Ganadería, Desarrollo Rural, Pesca y Alimentación (SAGARPA), Comisión Nacional de Acuicultura y Pesca (CONAPESCA), Secretaría de Hacienda y Crédito Público (SHCP), Secretaría de Salud (SS), Secretaría de Turismo (SECTUR), Secretaría de Educación Pública (SEP), Secretaría de Gobernación (SG) y Secretarías de Salud de los Gobiernos de los Estados, entre otros.

Otras Empresas y Organismos: Teléfonos de México, S. A. B. de C. V. (TELMEX); Radio Móvil Dipsa, S. A. de C. V. (TELCEL); Axtel, S. A. B. de C. V. (AVANTEL); Grupo IUSACELL, S. A. de C. V.; Satélites Mexicanos, S. A. de C. V. (SATMEX); Global Telecomunicaciones, S. A. de C. V.; Aerovías de México, S. A. de C. V. (AEROMEXICO); Servicios Aéreos Litoral, S. A. de C. V. (AEROLITORAL); Concesionaria Vuela Compañía de Aviación, S.A. de C.V. (VOLARIS); Transportes Aeromar, S.A de C.V. (AEROMAR); ABC Aerolíneas, S.A. de C.V. (INTERJET); DHL Mensajería Internacional, S. A. de C. V.; Estafeta Mexicana FDI, S. A. de C. V.; Federal Express, S. A. de C. V.; Asociación Mexicana de la Industria Automotriz, A. C. (AMIA); Asociación Nacional de Productores de Autobuses, Camiones y Tractocamiones, A. C. (ANPACT); así como de otras empresas de servicios privados.

Es importante destacar que la gran mayoría de las series económicas se ven afectadas por factores estacionales. Éstos son efectos periódicos que se repiten cada año y cuyas causas pueden considerarse ajenas a la naturaleza económica de las series, como son las festividades, el hecho de que algunos meses tienen más días que otros, los periodos de vacaciones escolares, el efecto del clima en las diferentes estaciones del año, y otras fluctuaciones estacionales como, por ejemplo, la elevada producción de juguetes en los meses previos a la Navidad provocada por la expectativa de mayores ventas en diciembre.

COMUNICACIÓN SOCIAL



**INSTITUTO NACIONAL
DE ESTADÍSTICA Y GEOGRAFÍA**

En este sentido, la desestacionalización o ajuste estacional de series económicas consiste en remover estas influencias intra-anales periódicas, debido a que su presencia dificulta diagnosticar o describir el comportamiento de una serie económica al no poder comparar adecuadamente un determinado mes con el inmediato anterior. Analizar la serie desestacionalizada ayuda a realizar un mejor diagnóstico y pronóstico de la evolución de la misma, ya que facilita la identificación de la posible dirección de los movimientos que pudiera tener la variable en cuestión, en el corto plazo. Las cifras desestacionalizadas también incluyen el ajuste por los efectos calendario (frecuencia de los días de la semana y, en su caso, la semana santa). Cabe señalar que la serie desestacionalizada del total del Indicador Global de la Actividad Económica se calcula de manera independiente a la de sus componentes.

La información contenida en este comunicado es generada por el INEGI con base en los indicadores de corto plazo del Sistema de Cuentas Nacionales de México y se da a conocer en la fecha establecida en el Calendario de Difusión de Información de Coyuntura.

La serie del IGAE, así como las cifras desestacionalizadas podrán ser consultadas en el Banco de Información Económica (BIE) <http://www.inegi.org.mx/sistemas/bie/> de la página del Instituto en Internet.

* * * * *