



**INSTITUTO NACIONAL  
DE ESTADÍSTICA Y GEOGRAFÍA**

**BOLETÍN DE PRENSA NÚM. 411/14  
24 DE SEPTIEMBRE DE 2014  
AGUASCALIENTES, AGS.  
PÁGINA 1/2**

## **INDICADOR GLOBAL DE LA ACTIVIDAD ECONÓMICA CIFRAS DURANTE JULIO DE 2014**

El INEGI informa que el Indicador Global de la Actividad Económica (IGAE)<sup>1</sup> registró un aumento de 0.41%, con cifras desestacionalizadas, en julio de 2014 frente al mes previo.

Gráfica 1  
**CIFRAS DESESTACIONALIZADAS Y TENDENCIA-CICLO  
DEL INDICADOR GLOBAL DE LA ACTIVIDAD ECONÓMICA A JULIO DE 2014**  
(Índice 2008=100)

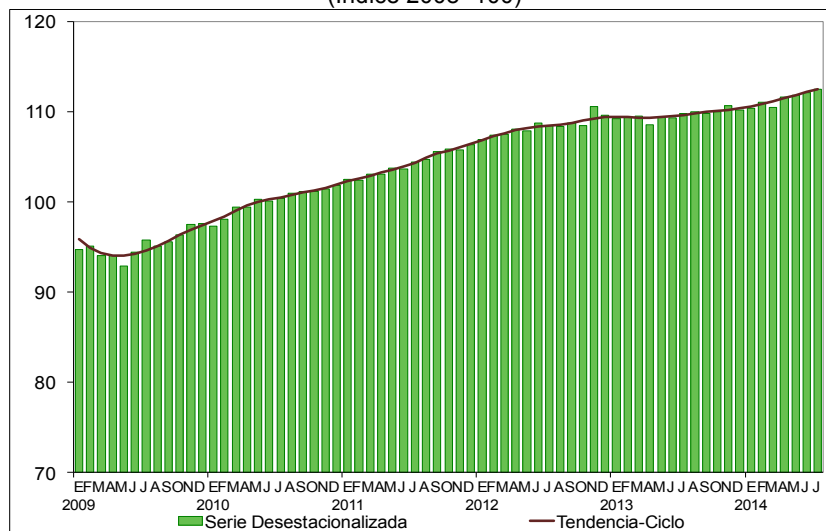

Fuente: INEGI.

Por grandes grupos de actividades, las series ajustadas por estacionalidad señalan que las Actividades Primarias avanzaron 3.98%, las Terciarias 0.34% y las Secundarias 0.28% en el séptimo mes del presente año con relación al mes inmediato anterior.

<sup>1</sup> El IGAE incorpora información preliminar y no incluye la totalidad de las actividades que integran el Producto Interno Bruto Trimestral, por lo que debe considerarse como un indicador de tendencia o dirección de la economía mexicana en el corto plazo y su tasa de crecimiento puede diferir de la que registre el PIB.



En su comparación anual y con cifras originales, el IGAE creció 2.5% en términos reales durante julio pasado respecto al mismo mes de 2013. A su interior, las Actividades Primarias se incrementaron 7.1%, las Terciarias 2.5% y las Secundarias 2.1% en el mes en cuestión.

**Gráfica 2**  
**INDICADOR GLOBAL DE LA ACTIVIDAD ECONÓMICA A JULIO DE 2014**  
(Variación % real respecto al mismo mes del año anterior)

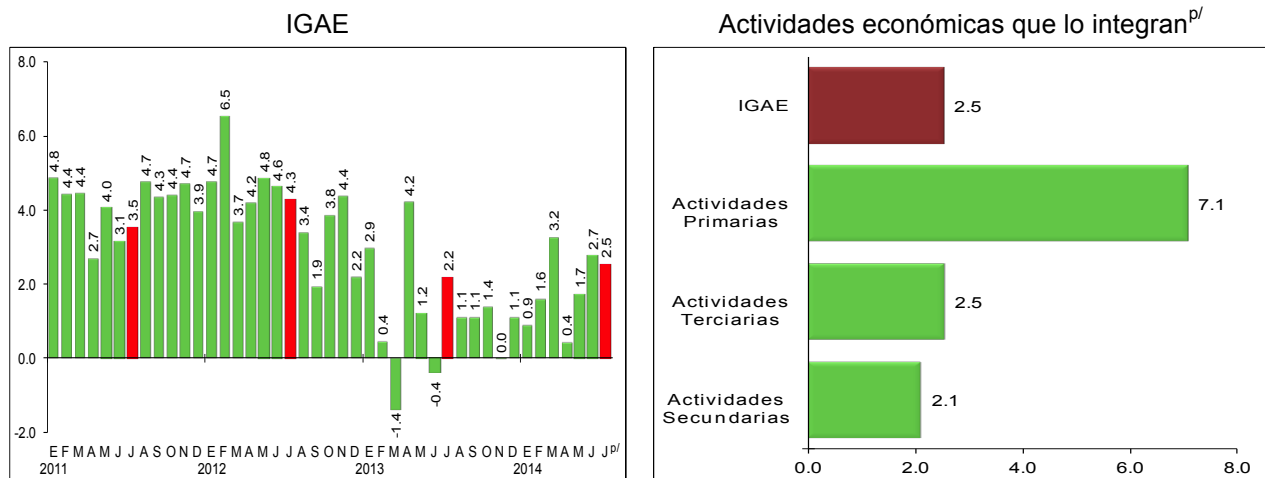

Nota: El IGAE no incluye los subsectores de Aprovechamiento forestal, de pesca, caza y captura, ni la totalidad de las Actividades Terciarias, por lo que su tasa de crecimiento puede diferir de la que registre el PIB.

p/ Cifras preliminares.

Fuente: INEGI.

**Se anexa Nota Técnica**



**INSTITUTO NACIONAL  
DE ESTADÍSTICA Y GEOGRAFÍA**

## **NOTA TÉCNICA**

### **INDICADOR GLOBAL DE LA ACTIVIDAD ECONÓMICA CIFRAS DURANTE JULIO DE 2014**

- **El INEGI informa que el Indicador Global de la Actividad Económica (IGAE)<sup>2</sup> registró un aumento de 0.41%, con cifras desestacionalizadas, en julio de 2014 frente al mes previo.**
- **Por grandes grupos de actividades, las series ajustadas por estacionalidad señalan que las Actividades Primarias avanzaron 3.98%, las Terciarias 0.34% y las Secundarias 0.28% en el séptimo mes del presente año con relación al mes inmediato anterior.**
- **En su comparación anual y con cifras originales, el IGAE creció 2.5% en términos reales durante julio pasado respecto al mismo mes de 2013. A su interior, las Actividades Primarias se incrementaron 7.1%, las Terciarias 2.5% y las Secundarias 2.1% en el mes en cuestión.**

El Instituto Nacional de Estadística y Geografía informa, con base en cifras desestacionalizadas, que el Indicador Global de la Actividad Económica (IGAE) observó un ascenso de 0.41% durante el séptimo mes de 2014 con relación al mes inmediato anterior.

---

<sup>2</sup> El IGAE incorpora información preliminar y no incluye la totalidad de las actividades que integran el Producto Interno Bruto Trimestral, por lo que debe considerarse como un indicador de tendencia o dirección de la economía mexicana en el corto plazo y su tasa de crecimiento puede diferir de la que registre el PIB.



**INSTITUTO NACIONAL  
DE ESTADÍSTICA Y GEOGRAFÍA**

Gráfica 1  
**CIFRAS DESESTACIONALIZADAS Y TENDENCIA-CICLO  
DEL INDICADOR GLOBAL DE LA ACTIVIDAD ECONÓMICA A JULIO DE 2014**  
(Índice 2008=100)

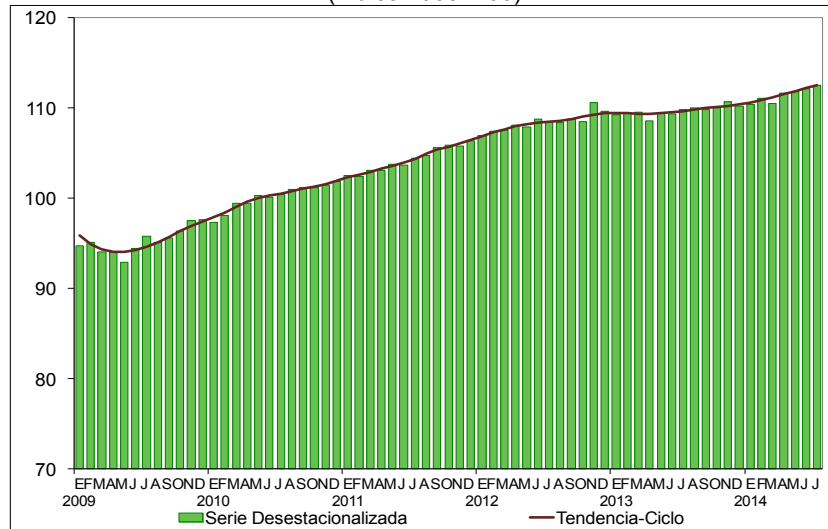

Fuente: INEGI.

Por grandes grupos de actividades, las series ajustadas por estacionalidad señalan que las Actividades Primarias avanzaron 3.98%, las Terciarias 0.34% y las Secundarias 0.28% en el séptimo mes del presente año con relación al mes inmediato anterior.

Gráfica 2  
**CIFRAS DESESTACIONALIZADAS Y TENDENCIA-CICLO DE LOS  
COMPONENTES DEL IGAE A JULIO DE 2014**  
(Índice 2008=100)

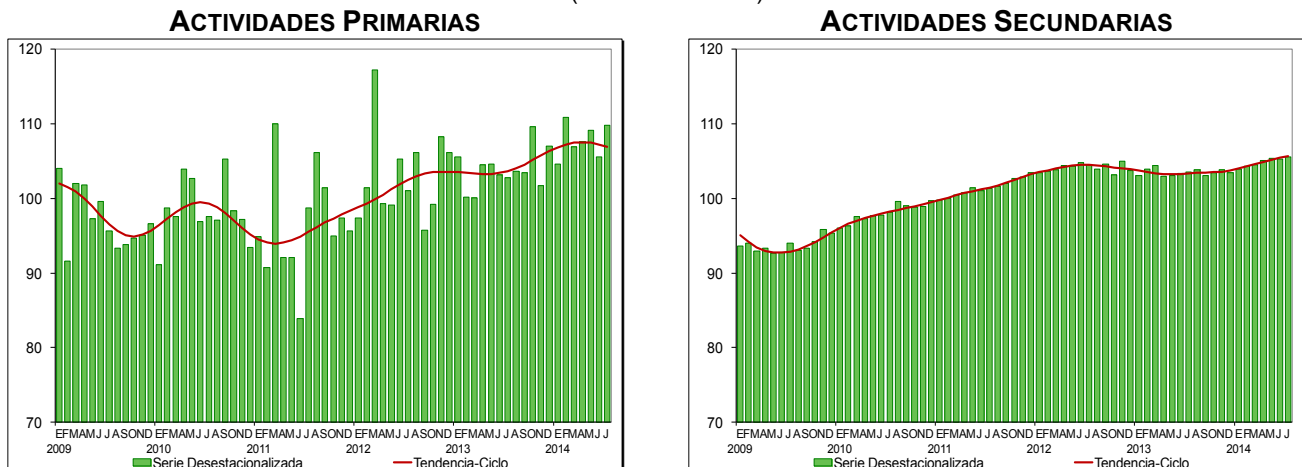



**INSTITUTO NACIONAL  
DE ESTADÍSTICA Y GEOGRAFÍA**

**ACTIVIDADES TERCIARIAS**

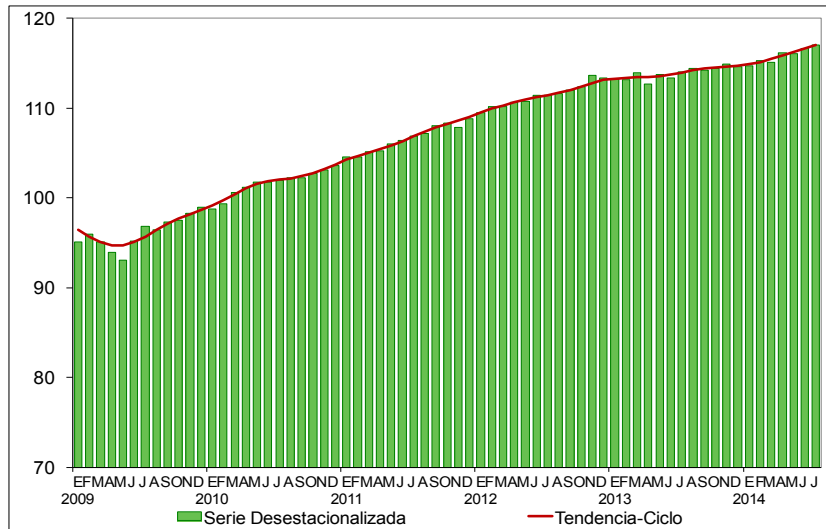

Fuente: INEGI.

En su comparación anual, el IGAE aumentó 2.5% en términos reales durante julio de 2014 frente a igual mes de 2013. Dicho comportamiento se debió al crecimiento de los tres grandes grupos de actividades que lo conforman.

Gráfica 3

**INDICADOR GLOBAL DE LA ACTIVIDAD ECONÓMICA A JULIO DE 2014**  
(Variación % real respecto al mismo mes del año anterior)

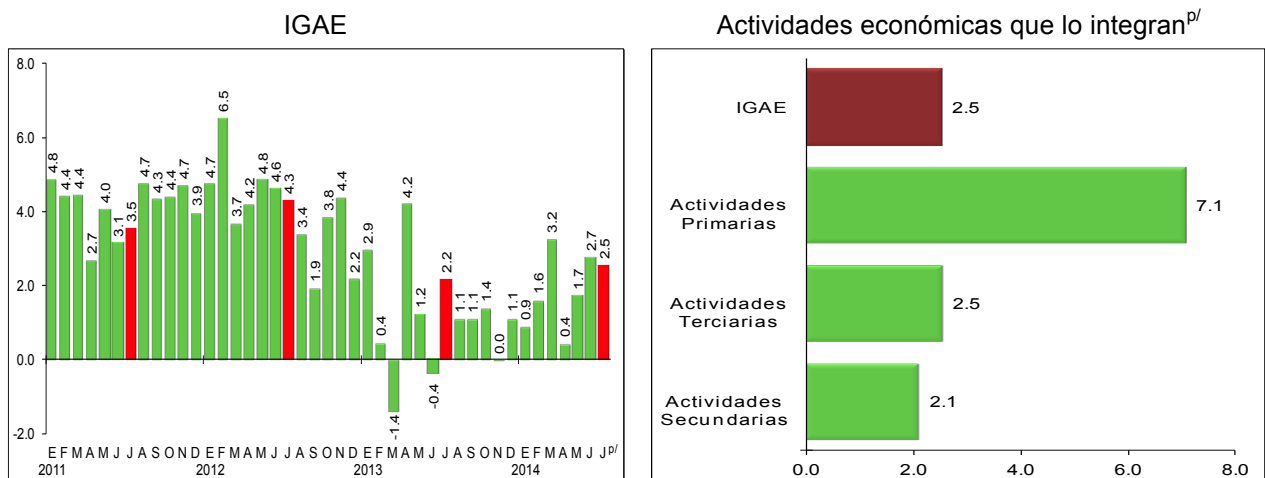

Nota: El IGAE no incluye los subsectores de Aprovechamiento forestal, de pesca, caza y captura, ni la totalidad de las Actividades Terciarias, por lo que su tasa de crecimiento puede diferir de la que registre el PIB.

p/ Cifras preliminares.

Fuente: INEGI.



**INSTITUTO NACIONAL  
DE ESTADÍSTICA Y GEOGRAFÍA**

**RESULTADOS POR GRUPOS DE ACTIVIDADES**

Las Actividades Primarias se incrementaron 7.1% a tasa anual durante el séptimo mes del presente año como consecuencia del avance registrado en la agricultura. Cifras preliminares proporcionadas por la SAGARPA, reportaron una mayor producción de cultivos como maíz y sorgo en grano, frijol, trigo en grano, papa, tomate rojo, cebolla y limón.

En cuanto a la producción de las Actividades Secundarias (Minería; Generación, transmisión y distribución de energía eléctrica, suministro de agua y de gas por ductos al consumidor final; Construcción, e Industrias manufactureras), ésta aumentó 2.1% en términos reales en julio de 2014 con relación al mismo mes de un año antes. Dicho comportamiento se originó por las alzas observadas en los subsectores de equipo de transporte; edificación; industria alimentaria; trabajos especializados para la construcción; industria de las bebidas y del tabaco; industrias metálicas básicas; minería de minerales metálicos y no metálicos, excepto petróleo y gas, y productos metálicos, entre otros.

Las Actividades Terciarias obtuvieron un crecimiento de 2.5% a tasa anual en el mes en cuestión, producto del desempeño favorable del comercio; los servicios inmobiliarios; los educativos; actividades bursátiles, cambiarias y de inversión financiera; autotransporte de carga; servicios de alquiler de bienes muebles, y de marcas registradas, patentes y franquicias; servicios de alojamiento temporal; servicios profesionales, científicos y técnicos, y servicios de reparación y mantenimiento, fundamentalmente.

El IGAE incorpora información preliminar de distintas actividades económicas como las agropecuarias, industriales, comerciales y algunas de servicios, por lo que debe considerarse como un indicador de tendencia o dirección de la economía mexicana en el corto plazo.

**NOTA METODOLÓGICA**

El Indicador Global de la Actividad Económica (IGAE) permite conocer y dar seguimiento a la evolución del sector real de la economía, en el corto plazo, proporcionando valiosa información, para la toma de decisiones.



**INSTITUTO NACIONAL  
DE ESTADÍSTICA Y GEOGRAFÍA**

Para el cálculo del IGAE se utiliza el esquema conceptual y metodológico de las Cuentas de bienes y servicios del SCNM, mismo que sigue el cálculo trimestral del Producto Interno Bruto (PIB) y mensual del indicador de la actividad industrial; así como la clasificación por actividades económicas y las fuentes de información que cuentan con una gran oportunidad mensual, garantizando con ello, la compatibilidad entre los productos de corto plazo.

Se desagregan las Actividades Secundarias y Terciarias en 12 actividades económicas. Con la información incorporada al IGAE se alcanza una representatividad del 93.9% del valor agregado bruto trimestral del año 2008, nuevo año base de los productos del SCNM. Los cálculos de corto plazo se alinean con las cifras anuales, aplicando la técnica Denton.

Las cifras mensuales del IGAE están disponibles desde el mes de enero de 1993 y se expresan en índices de volumen físico con base fija en el año 2008=100, los cuales son de tipo Laspeyres, publicándose índices mensuales, acumulados y sus respectivas variaciones anuales.

Las diferencias de décimas que, en algunos casos, se pueden observar en las variaciones porcentuales, son consecuencia de que éstas se calculan sobre la base de todos los dígitos que el sistema de cómputo ofrece.

Sus fuentes de información son:

Encuestas Sectoriales del INEGI: Encuesta Mensual de la Industria Manufacturera, Encuesta Mensual sobre Establecimientos Comerciales, Estadística de la Industria Minerometalúrgica, Encuesta Nacional de Empresas Constructoras, Encuesta Mensual de Servicios, Registros administrativos y datos sobre estadísticas socio-demográficas.



**INSTITUTO NACIONAL  
DE ESTADÍSTICA Y GEOGRAFÍA**

Instituciones y Organismos Públicos: Sistema de Transporte Colectivo (METRO), Metrorrey, Caminos y Puentes Federales de Ingresos y Servicios Conexos (CAPUFE), Aeropuertos y Servicios Auxiliares (ASA), Comisión Federal de Electricidad (CFE), Comisión Reguladora de Energía (CRE), Banco de México (BANXICO), Comisión Nacional Bancaria y de Valores (CNBV), Instituto de Seguridad y Servicios Sociales de los Trabajadores del Estado (ISSSTE), Instituto Mexicano del Seguro Social (IMSS), Petróleos Mexicanos (PEMEX), Secretaría de Comunicaciones y Transportes (SCT), Servicios a la Navegación en el Espacio Aéreo Mexicano (SENEAM), Instituto Federal de Telecomunicaciones (IFT), Instituto Nacional Electoral (INE), Secretaría de Agricultura, Ganadería, Desarrollo Rural, Pesca y Alimentación (SAGARPA), Comisión Nacional de Acuicultura y Pesca (CONAPESCA), Secretaría de Hacienda y Crédito Público (SHCP), Secretaría de Salud (SS), Secretaría de Turismo (SECTUR), Secretaría de Educación Pública (SEP), Secretaría de Gobernación (SG) y Secretarías de Salud de los Gobiernos de los Estados, entre otros.

Otras Empresas y Organismos: Teléfonos de México, S. A. B. de C. V. (TELMEX); Radio Móvil Dipsa, S. A. de C. V. (TELCEL); Axtel, S. A. B. de C. V. (AVANTEL); Grupo IUSACELL, S. A. de C. V.; Satélites Mexicanos, S. A. de C. V. (SATMEX); Global Telecomunicaciones, S. A. de C. V.; Aerovías de México, S. A. de C. V. (AEROMEXICO); Servicios Aéreos Litoral, S. A. de C. V. (AEROLITORAL); Concesionaria Vuela Compañía de Aviación, S.A. de C.V. (VOLARIS); Transportes Aeromar, S.A de C.V. (AEROMAR); ABC Aerolíneas, S.A. de C.V. (INTERJET); DHL Mensajería Internacional, S. A. de C. V.; Estafeta Mexicana FDI, S. A. de C. V.; Federal Express, S. A. de C. V.; Asociación Mexicana de la Industria Automotriz, A. C. (AMIA); Asociación Nacional de Productores de Autobuses, Camiones y Tractocamiones, A. C. (ANPACT); así como de otras empresas de servicios privados.

Es importante destacar que la gran mayoría de las series económicas se ven afectadas por factores estacionales. Éstos son efectos periódicos que se repiten cada año y cuyas causas pueden considerarse ajenas a la naturaleza económica de las series, como son las festividades, el hecho de que algunos meses tienen más días que otros, los periodos de vacaciones escolares, el efecto del clima en las diferentes estaciones del año, y otras fluctuaciones estacionales como, por ejemplo, la elevada producción de juguetes en los meses previos a la Navidad provocada por la expectativa de mayores ventas en diciembre.

**COMUNICACIÓN SOCIAL**





**INSTITUTO NACIONAL  
DE ESTADÍSTICA Y GEOGRAFÍA**

En este sentido, la desestacionalización o ajuste estacional de series económicas consiste en remover estas influencias intra-anales periódicas, debido a que su presencia dificulta diagnosticar o describir el comportamiento de una serie económica al no poder comparar adecuadamente un determinado mes con el inmediato anterior. Analizar la serie desestacionalizada ayuda a realizar un mejor diagnóstico y pronóstico de la evolución de la misma, ya que facilita la identificación de la posible dirección de los movimientos que pudiera tener la variable en cuestión, en el corto plazo. Las cifras desestacionalizadas también incluyen el ajuste por los efectos calendario (frecuencia de los días de la semana y, en su caso, la semana santa). Cabe señalar que la serie desestacionalizada del total del Indicador Global de la Actividad Económica se calcula de manera independiente a la de sus componentes.

La información contenida en este comunicado es generada por el INEGI con base en los indicadores de corto plazo del Sistema de Cuentas Nacionales de México y se da a conocer en la fecha establecida en el Calendario de Difusión de Información de Coyuntura.

La serie del IGAE, así como las cifras desestacionalizadas podrán ser consultadas en el Banco de Información Económica (BIE) <http://www.inegi.org.mx/sistemas/bie/> de la página del Instituto en Internet.

\* \* \* \* \*